

光大证券快枪手使用手册



修订记录

日期	版本	修改人	修改内容
		陈健鹏 自研产品负责规划	系统介绍：光大证券自主研发的快捷手工交易终端。 该系统以“极速+智能+轻量”为核心，服务注重手工交易投资者。 支持“极速”系列顶点极速交易通道基础交易（通过直连交易所的专线通道，实现毫秒级下单响应，支持ETF、可转债、国债逆回购等品种的T+0交易，以及一键清仓、批量担保品划转、新股批量申购等高效操作）； 支持“智能”程序化交易（内置智能条件单（定时/价格触发）、拐点交易（精准止盈止损）、篮子交易（组合策略一键执行）等算法模块）； 支持“轻量”系列快捷键操作（轻量化操作体验：提供小窗口快捷键、多窗口切换、全键盘反手操作等极简设计，支持联动T0、盘口行情实时查看及批量合约展期等复杂场景） 系统服务对象：快捷手工、高频交易、极速交易、打板交易、篮子交易用户、个性化服务
2025/07/04	V1.5.0	陈健鹏	针对重点监控优化，我司推出自定义取消快捷键和部分交易性能提升 风险揭示书签署

目录

1. 客户端概览	1
2. 客户端操作	2
2.1 登录	2
2.2 使用指南	2
2.3 服务器设置	2
2.4 高级行情设置	3
3. 交易业务	5
3.1 买入交易	5
3.2 卖出交易	6
3.3 撤单	6
3.4 全部撤单	7
3.5 补单	7
3.6 债转股	7
3.7 新股（债）申购	8
3.8 盘后申报	8
3.9 配股配债	9
3.10 一键申购	10
3.11 应急交易	10
3.12 一键涨跌停	11
4. 设置	12
4.1 买入/卖出固定金额/数量/一键涨停买固定金额	12
1. 路径	12
2. 设置项含义	12
3. 注意事项	13
4.2 盈亏比例	13
1. 路径	13
2. 设置项含义	13
4.3 默认买入价/卖出价	13
1. 路径	13
2. 设置项含义	14
4.4 价格对焦与调整	14
1. 路径	14
2. 设置项含义	14
4.5 默认选择市场	14
1. 路径	14
2. 设置项含义	15
4.6 证券白名单列表	15
1. 路径	15
2. 设置项含义	15
4.7 自动逆回购设置	16
1. 路径	16

2. 设置项含义.....	16
4.8 委托通用设置.....	16
1. 路径.....	16
2. 设置项含义.....	16
4.9 价格和买卖数量锁定设置.....	17
1. 路径.....	17
2. 设置项含义.....	17
4.10 买入卖出后对焦.....	17
1. 路径.....	17
2. 设置项含义.....	18
4.11 ESC 快捷键对焦.....	18
1. 路径.....	18
2. 设置项含义.....	18
4.12 撤单后跳转.....	19
1. 路径.....	19
2. 设置项含义.....	19
4.13 下单界面设置.....	19
1. 路径.....	19
2. 设置项含义.....	20
4.14 数据刷新频率/成交显示行数.....	21
1. 路径.....	21
2. 注意事项.....	21
4.15 拆单数量上限.....	21
1. 路径.....	21
2. 设置项含义.....	22
4.16 界面其它常用设置.....	22
1. 路径.....	22
2. 设置项含义.....	22
4.17 分仓设置.....	23
1. 路径.....	23
2. 设置项含义.....	23
4.18 快捷键设置.....	23
1. 路径.....	23
2. 设置项含义.....	24
5. 管理业务.....	25
5.1 账户查询.....	25
5.2 导出成交回报.....	25
5.3 出入金.....	25
5.4 修改密码.....	26
5.5 协议签署.....	27

1. 客户端概览

如图所示，快速交易客户端按照功能区分分为三块：

1. 左侧交易区：买入、卖出面板；
2. 右侧展示区：可撤委托查询、成交信息查询；
3. 底部信息区：显示账户信息、帮助信息和日志信息；



2. 客户端操作

2.1 登录

输入账号、密码、验证码，点击登录即可登录进入主界面。记住账号按钮不勾选时，用户下次登录仍然需要输入账号；如果勾选，下次登录时则不必再次输入账号。



2.2 使用指南

点击使用指南，可以下载操作手册，熟悉软件使用操作。

2.3 服务器设置

客户端会根据网速快慢选择更适合的站点进行连接。

用户也可手动选择站点，点击交易线路选择或行情线路选择，勾选中对应站点，点击保存按钮，页面将自动关闭，保存选项。

设置
✕

服务器设置
高级行情设置

交易站点 默认/极速交易一 ▼

交易线路选择		行情线路选择		
序号	主站名称	IP	端口	选择
1	电信	109.244.69.37	9701	<input checked="" type="checkbox"/>
2	联通	109.244.69.37	9701	<input type="checkbox"/>

恢复默认设置
保存
取消

2.4 高级行情设置

默认选择 Level1 行情登录，如果选择 Level2 行情登录，请输入行情查看器的行情账户和密码。

注：1. 若没有 Level2 行情账户和密码，请联系营业部人员购买，或在金阳光 APP 上购买 PC 端展示行情。

2. Level2 行情账户和密码只支持登录一处客户端（监管要求）

E 设置 ✕

⚙️ 服务器设置 **✔️ 高级行情设置** ...

行情站点 ▼ ⓘ

账号 ▼ ⓘ

密码

保存

3. 交易业务

3.1 买入交易

买入	
证券代码	601788
证券名称	光大证券
买入价格	16.29
买入数量	200
可买数量	1223900

买入操作流程：

1. 输入买入快捷键(默认 F1)，光标跳转至买入价格；

2. 输入证券代码，输入回车，光标跳转至买入委托价格；

注意：一些“证券代码”提供自动补足功能，即只需输入代码的末几位，就可按照“默认选择市场”的顺序进行自动补足。如选择深圳时，只输入“6”，然后光标离开，则会自动补足“000006”；当选择上海时，只输入“6”，然后光标离开，则会自动补足“600006”，只输入“1”，然后光标离开，由于并没有 600001 的代码，因此会自动补足深证的“000001”。

3. 输入委托价格，输入回车，默认直接发起委托，需要修改可通过 4.8 委托通用设置的“输入完价格直接发送委托”进行修改。

注意：价格光标的对焦并非是选中整个价格，而是根据价格设置的对焦位置，敲击数字键后选中的价格部分被覆盖。

4. 输入委托数量，输入回车，完成买入报单操作，光标跳转至设置的“买入后对焦”位置，默认为卖出价格；

3.2 卖出交易

卖出

证券代码

证券名称

卖出价格

卖出数量

可卖数量

卖出操作流程：

1. 输入卖出快捷键(默认 F2)，光标跳转至卖出价格；
2. 输入证券代码，输入回车，光标跳转至卖出价格；
3. 输入卖出价格，输入回车，光标跳转至卖出数量；
4. 输入卖出数量，输入回车，完成卖出报单操作，光标跳转至设置的“卖出后对焦”位置，默认为卖入价格；

需要注意的地方同“买入交易”部分。

3.3 撤单

撤单操作流程：

直接输入撤单快捷键(默认 F3)，自动对第一条可撤委托进行撤单；或者选中撤单快捷键(默认 Shift+F1)，选中第一条后再 F3 进行撤单。

撤单前：

可撤委托									
证券代码	证券名称	买卖	委托数量	委托价	成交数量	成交价	批号	委托时间	锁定
113052	兴业转债	买入	1	103.077	0	0.000	1911520000000004	19:11:51	<input type="checkbox"/>
113052	兴业转债	买入	1	103.077	0	0.000	19104700000000002	19:10:47	<input type="checkbox"/>
113052	兴业转债	买入	1	103.077	0	0.000	19104200000000001	19:10:41	<input type="checkbox"/>

成交记录									
证券名称	买卖	委托数量	委托价	成交数量	成交价	撤单数量	成交状态	证券代码	委托时间
兴业转债	买入	2	103.077	2	103.077	0	全成	113052	19:11:45

撤单后：

可撤委托									
证券代码	证券名称	买卖	委托数量	委托价	成交数量	成交价	批号	委托时间	锁定
113052	兴业转债	买入	1	103.077	0	0.000	1910470000000002	19:10:47	<input type="checkbox"/>
113052	兴业转债	买入	1	103.077	0	0.000	191042000000000001	19:10:41	<input type="checkbox"/>

成交记录									
证券名称	买卖	委托数量	委托价	成交数量	成交价	撤单数量	成交状态	证券代码	委托时间
兴业转债	买入	1	103.077	0	0.000	1	已撤	113052	19:11:51
兴业转债	买入	2	103.077	2	103.077	0	全成	113052	19:11:45

3.4 全部撤单

全部撤单操作流程：

直接输入全撤快捷键(默认 F5)，自动对所有可撤委托进行撤单；

可撤委托									
证券代码	证券名称	买卖	委托数量	委托价	成交数量	成交价	批号	委托时间	锁定

成交记录									
证券名称	买卖	委托数量	委托价	成交数量	成交价	撤单数量	成交状态	证券代码	委托时间
兴业转债	买入	1	103.077	0	0.000	1	已撤	113052	19:11:51
兴业转债	买入	2	103.077	2	103.077	0	全成	113052	19:11:45
兴业转债	买入	1	103.077	0	0.000	1	已撤	113052	19:10:47
兴业转债	买入	1	103.077	0	0.000	1	已撤	113052	19:10:41

3.5 补单

补单操作流程：

在可撤委托列表中选中待补单条目，输入补单快捷键(默认 F8)，自动完成补单功能：将原委托撤单，然后对未完成部分按照设置的委托价格档位下单；

3.6 债转股

其他交易(默认 F11) -> 选择“债券转股”页 -> 输入可转换债券代码、数量、价格 -> 下单。

注意，债转股在列表中“买卖”显示为“卖出”。

其他交易	
债券转股	新股(债)申购
盘后申报	配股配债
一键申购	应急交易
证券代码	113052
证券名称	兴业转债
价格	100
数量	
<input type="button" value="下单"/> <input type="button" value="清空"/>	

3.7 新股（债）申购

其他交易（默认 F11）-> 选择“新股（债）申购”页 -> 输入新股（债）申购代码、数量、价格 -> 下单。

在按钮的上方会显示普通股（债）和科创板可申购的份额。

其他交易	
债券转股	新股(债)申购
盘后申报	配股配债
一键申购	应急交易
证券代码	113052
证券名称	兴业转债
价格	103.086
数量	
沪市 0 深市 0 科创板 0	
<input type="button" value="下单"/> <input type="button" value="清空"/>	

3.8 盘后申报

其他交易（默认 F11）-> 选择“盘后申报”页 -> 输入证券代码、数量、价格 -> 下单。

在按钮的上方会显示可买可卖数量。

其他交易					
债券转股	新股(债)申购	盘后申报	配股配债	一键申购	应急交易

证券代码
 证券名称
 价格
 数量

可买: 1032397 可卖: 0

3.9 配股配债

其他交易（默认 F11）-> 选择“配股配债”页 -> 输入证券代码、数量、价格 -> 下单。

其他交易					
债券转股	新股(债)申购	盘后申报	配股配债	一键申购	应急交易

证券代码
 证券名称
 价格
 数量

3.10 一键申购

其他交易							
债券转股	新股(债)申购	盘后申报	配股配债	一键申购	应急交易		
<input type="checkbox"/>	证券名称	证券代码	申购价格	申购数量	申购上限	申购下限	申购额度
全选		取消全选		一键申购			

一键申购：显示所有沪市和深市的新股和新债，选中需要申购的新股或新债，点击一键申购，自动申购所有勾选项。

注：请勿重复申购

3.11 应急交易

其他交易（默认 F11）-> 选择“应急交易”页 -> 输入证券代码、数量、价格、业务类别 -> 下单。

当遇到紧急情况无法通过其他菜单完成时，可通过应急交易进行操作，业务类别包括普通、新股（债）申购、逆回购卖出、配股配债、债转股、盘后申报。

其他交易		X			
债券转股	新股(债)申购	盘后申报	配股配债	一键申购	应急交易
证券代码	688001				
证券名称	华兴源创				
市场类别	上海				
价格	38.55				
数量	200				
业务类别	普通 普通 新股(债)申购 逆回购卖出 配股配债 债转股 盘后申报				
买入	1				0.000
买入	1				0.000

3.12 一键涨跌停

设置		X	
交易设置	界面设置	快捷键设置	
个性化设置	<input checked="" type="checkbox"/> 输入完价格直接发送委托		
通用设置	<input checked="" type="checkbox"/> 沪深交易所规则一致 <input type="checkbox"/> 长按enter键连续下单 <input type="checkbox"/> 代码相同时优先可转债		

操作流程：

默认键 ctrl+F1 买入价格设置为涨停价，光标定位在买入价格处，ctrl+F2 为卖出价格跌停价，光标定位于卖出价格处，数量以设置为准，此时若选中【输入完价格直接发送委托】，那么 ctrl+F1/F2 光标定位于价格后立马下单，如果不勾选，则必须回车后进行报单。

4. 设置

按设置快捷键（默认 F10），可以弹出设置界面：

交易设置	界面设置	快捷键设置
个性化设置		
通用设置		
买入固定金额(元)	0	?
买入固定数量(股)	0	
卖出固定数量(股)	0	
一键涨停买固定金额(元)	0	?
盈亏比例(%)	0	+/-
分仓比例1	25%	▼
分仓比例2	50%	▼
默认买入价	卖一价	▼
默认卖出价	买一价	▼
价格对焦	角	▼
价格调整方案	方案一	▼
价格调整单位	0.1	?
默认选择市场	上海	▼
证券白名单	*	?
<input type="checkbox"/> 开启自动逆回购	15:00	?
自动逆回购比例	100%	▼
自动逆回购卖出价	最新价	▼

恢复默认设置 保存 取消

4.1 买入/卖出固定金额/数量/一键涨停买固定金额

1. 路径

设置（默认 F10）-> 选择“交易设置”页 -> 选择“个性化设置”项 -> 输入调整项。

交易设置	界面设置	快捷键设置
个性化设置		
通用设置		
买入固定金额(元)	0	?
买入固定数量(股)	0	
卖出固定数量(股)	0	
一键涨停买固定金额(元)	0	?

2. 设置项含义

(1) 买入固定金额（元）：按照固定的金额单次买入股票，根据设定的金额和价格，计算单次买入的数量（取整）。

(2) 买入固定数量(股)：按照固定的数量单次买入股票。当数量在(0,100)区间时，则是按照可买数量的比例去下单。设定了固定数量后，依然可以在下单前手动更改。

(3) 卖出固定数量(股)：按照固定的数量单次卖出股票。当数量在(0,100)区间时，则是按照可卖数量的比例去下单。设定了固定数量后，依然可以在下单前手动更改。

(4) 一键涨停买固定金额(元)：仅快捷键涨停价买入有效;快捷键涨停价买入时优先一键涨停买入固定金额;一键涨停买入固定金额设置为0，此时优先买入固定金额

3. 注意事项

仅当“买入固定金额(元)”=0时，“买入固定数量(股)”才会生效，否则，是固定金额生效。

卖出仅有固定数量。

4.2 盈亏比例

1. 路径

设置(默认 F10) -> 选择“交易设置”页 -> 选择“个性化设置”项 -> 输入调整项。

2. 设置项含义



持仓盈亏/资金为负且超过盈亏比例设定值，禁止买入。

盈亏比例设置为大于等于0，不限制普通买卖。

4.3 默认买入价/卖出价

1. 路径

设置(默认 F10) -> 选择“交易设置”页 -> 选择“个性化设置”项 -> 输入调整项。

2. 设置项含义

这里可以设置提示买入和卖出的的价格，例如默认买入价设置成卖五价，则每次买入价格自动刷新成卖五价，可选包括十档、最新价、涨跌停价。

4.4 价格对焦与调整

1. 路径

设置（默认 F10）-> 选择“交易设置”页 -> 选择“个性化设置”项 -> 输入调整项。

2. 设置项含义

(1) 价格对焦 可选元、角、分，光标对焦后可直接重写。例如下图为对焦至元

(2) 价格调整方案

1) 方案一 价格调整单位为设置的“价格调整单位”，例如其为 0.1 时，通过+-可以直接对现有价格+0.1 元

2) 方案二 价格调整单位为现有价格精度，例如现有价格为 12.302 元，则按+可调整为 12.303，现有价格为 13 元，则按-可调整为 12 元。

4.5 默认选择市场

1. 路径

设置（默认 F10）-> 选择“交易设置”页 -> 选择“个性化设置”项 -> 输入调整项。

2. 设置项含义

买入/卖出证券代码具有自动补足功能，此设置项可设置默认的补足方向。具体使用可参考 3.1 买入交易部分。

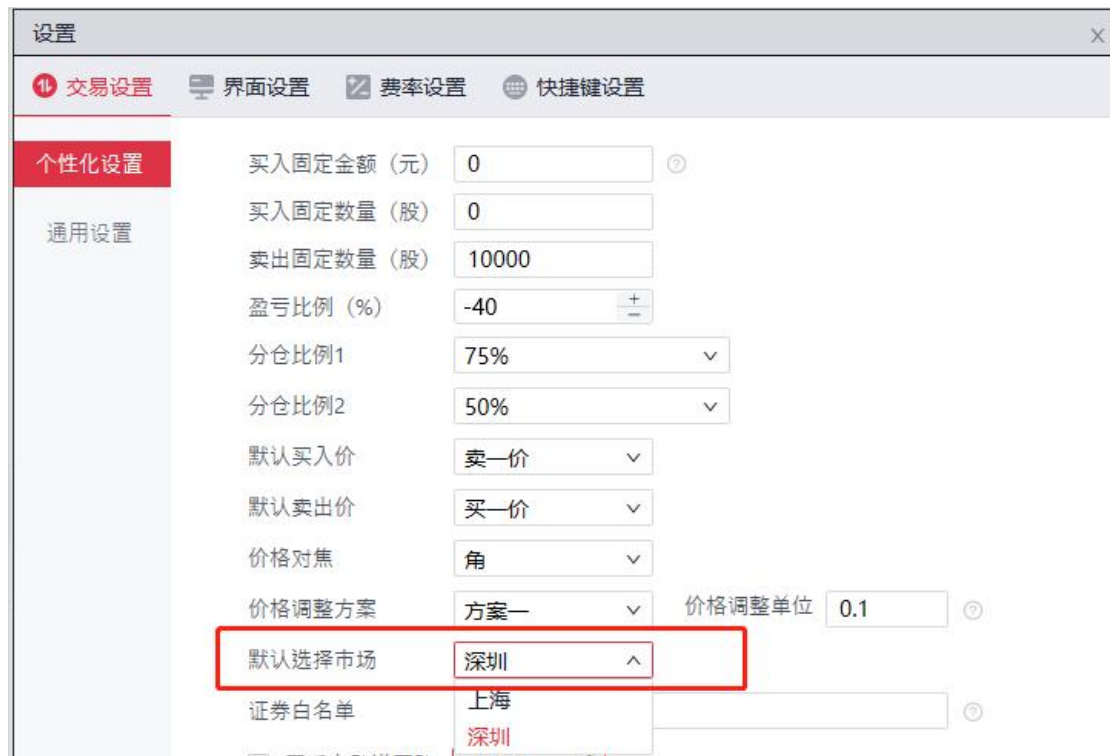

4.6 证券白名单列表

1. 路径

设置（默认 F10）-> 选择“交易设置”页 -> 选择“个性化设置”项 -> 输入调整项。

2. 设置项含义

证券白名单

这里设置允许快枪手客户交易的股票列表。例如设置为“159*，688*”，说明只允许下 159 开头的深圳 ETF、688 开头的科创板，其余委托，弹框提示。

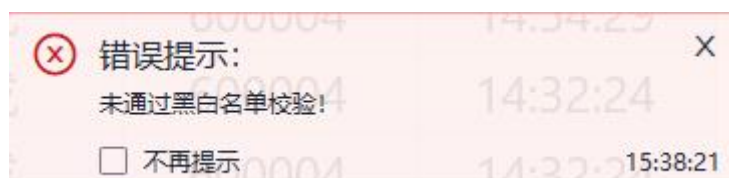

4.7 自动逆回购设置

1. 路径

设置（默认 F10）-> 选择“交易设置”页 -> 选择“个性化设置”项 -> 输入调整项。

2. 设置项含义

开启自动逆回购 15:04

自动逆回购比例 100% 自动逆回购卖出价 最新价

当勾选“自动逆回购”设置后，其开启时间、逆回购比例、卖出价设置生效。其中自动逆回购比例可设置 25%、50%、75%、100%，卖出价可为十档、最新价、涨跌停价格。

4.8 委托通用设置

1. 路径

设置（默认 F10）-> 选择“交易设置”页 -> 选择“通用设置”项。

2. 设置项含义

The screenshot shows a '设置' (Settings) dialog box with three tabs: '交易设置' (Transaction Settings), '界面设置' (Interface Settings), and '快捷键设置' (Shortcut Key Settings). The '通用设置' (General Settings) tab is selected. It contains four checkboxes under the '个性化设置' (Personalized Settings) section:

- 输入完价格直接发送委托 (Send order directly after entering price)
- 沪深交易所规则一致 (Consistent with Shanghai and Shenzhen exchange rules)
- 长按enter键连续下单 (Long press enter key to place orders continuously)
- 代码相同时优先可转债 (Priority for convertible bonds when codes are the same)

At the bottom of the dialog, there are three buttons: '恢复默认设置' (Restore default settings), '保存' (Save), and '取消' (Cancel).

- (1) 输入完价格直接发送委托：若勾选，则光标在价格栏位处按回车，可直接发送委托，若不勾选，则会跳至数量栏，修改完毕后光标在数量栏除按回车发送委托。
- (2) 沪深交易所规则一致与设置的买入/卖出固定数量相关：如果勾选，表示都是以张为单位，比如固定数量设置 500，表示上证 50 手；深证 500 张；
如果不勾选，表示上证 50 手；深证 500 张。
- (3) 按 Enter 键连续下单，当勾选时，按住键盘 enter 键后，每隔 1s 的时间客户端会主动以按照当前页面显示的价格和数量进行下单。
- (4) 代码相同时优先可转债：当同一个代码在不同市场不同品种之间出现多个选项，当勾选时，优先选择可转债选项，不勾选时根据默认市场选择对应的选项。

4.9 价格和买卖数量锁定设置

1. 路径

设置（默认 F10）-> 选择“界面设置”页 -> 选择“个性化设置”项 -> 输入调整项。

2. 设置项含义



- (1) 自动刷新提示价格，当勾选时，默认买入价与默认卖出价按照行情实时更新，当未勾选时，需要通过光标移动等进行刷新
- (2) 锁定买卖数量，当勾选时，当光标在买入卖出面板的任意栏位移动，除非手动修改，否则买卖数量均不会发生改变，不受最大可买数量、最大可卖数量、固定买入金额、买入固定数量、卖出固定数量等限制。
- (3) 高频切换，当勾选时，按 F1F2 切换买卖方向时不会刷新页面价格，只更新选中框。当不勾选时，按 F1F2 切换买卖方向的同时会主动获取最新价格并更新页面。

4.10 买入卖出后对焦

1. 路径

设置（默认 F10）-> 选择“界面设置”页 -> 选择“个性化设置”项 -> 输入调整项。

2. 设置项含义



(1) 买入/卖出后对焦：设置下单操作完成后，光标跳转的位置。选项含义如下：

- 1) 买入代码：跳转到买入证券代码。
- 2) 买入价格：跳转到买入价格。
- 3) 买入数量：跳转到买入数量。
- 4) 卖出代码：跳转到卖出证券代码。
- 5) 卖出价格：跳转到卖出价格。
- 6) 卖出数量：跳转到卖出数量。

4.11 ESC 快捷键对焦

1. 路径

设置（默认 F10）-> 选择“界面设置”页 -> 选择“个性化设置”项 -> 输入调整项。

2. 设置项含义



选择“证券代码”，按 Esc 之后光标留在当前买卖方向“证券代码”；
选择“委托价格”，按 Esc 之后光标留在当前买卖方向“委托价格”。
选择“委托数量”，按 Esc 之后光标留在当前买卖方向“委托数量”。
选择“输入框轮询”，按 Esc 之后光标在买卖方向输入框内轮询停留。

4.12 撤单后跳转

1. 路径

设置（默认 F10）-> 选择“界面设置”页 -> 选择“个性化设置”项 -> 输入调整项。

2. 设置项含义



选择“不跳转”，撤单之后光标留在“撤单委托”；

选择“持仓”，撤单之后，若“卖出”的证券代码有持仓，则光标跳转到“卖出”，否则，跳转到“买入”。

选择“买卖方向”，撤单的委托的为买单，则跳转到“买入”，否则，跳转到“卖出”。

4.13 下单界面设置

1. 路径

设置（默认 F10）-> 选择“界面设置”页 -> 选择“个性化设置”项 -> 输入调整项。

2. 设置项含义



(1) 主界面字体大小调整项调整内容包括左侧交易区与右侧展示区，最大可调成 100px 字体，修改后立即生效。

(2) 底部信息字体主要调整为底部资金、快捷键指引、时间栏，最大可调整成 50px，修改后立即生效。

(3) 自动锁屏时间设在后，若在设置的时间段内无操作，则展示锁屏界面，输入密码后解锁，最大设置 60 分钟。

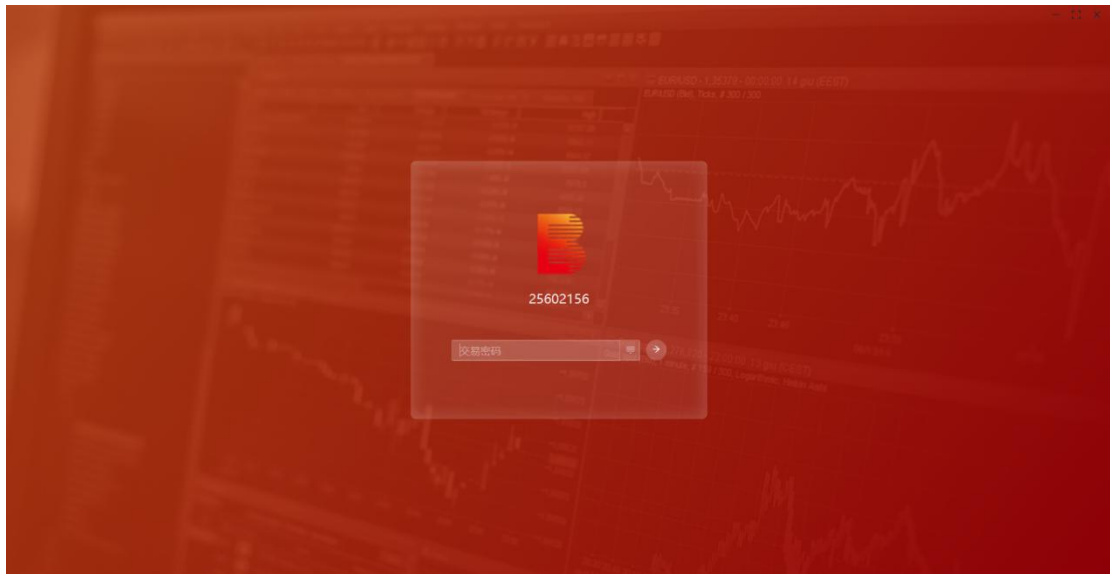

4.14 数据刷新频率/成交显示行数

1. 路径

设置（默认 F10）-> 选择“界面设置”页 -> 选择“通用设置”项 -> 输入调整项。



2. 注意事项

刷新闻隔时间越小，则数据的更新越及时，但是对性能的开销就越大。请用户根据 PC 的性能，设置合理的时间。

设置主界面右下方“成交信息”显示的行数，如设置为“20”，即显示最新的 20 条成交信息，更早的数据将略去。如果用户当日成交次数太多且这里的设置的数字太大，则会加大界面刷新的开销。

4.15 拆单数量上限

1. 路径

设置（默认 F10）-> 选择“界面设置”页 -> 选择“通用设置”项 -> 输入调整项。

拆单数量上限

2. 设置项含义

即下单时超过这个股数，客户端会自动拆单。0 表示不拆单

4.16 界面其它常用设置

1. 路径

设置（默认 F10）-> 选择“界面设置”页 -> 选择“通用设置”项 -> 输入调整项。

2. 设置项含义

- 显示已撤委托
- 显示新股新债委托
- 光标在代码输入框内切换
- 提示回报废单信息
- 提示验证废单信息
- 成交信息展示代码
- 委托时间展示
- +/-键全局(英文输入法)
- 委托确认
- 撤单确认
- 弹窗提示

- (1) 显示已撤委托：勾选之后，在“成交信息”中显示“已撤”的记录。
- (2) 显示新股新债委托：勾选之后在可撤委托信息中显示。
- (3) 光标在输入框内切换：如果不勾选，且买入/卖出价格有效，则按买入/卖出快捷键（F1/F2），光标只对焦到买入/卖出价格，价格无效，则只对焦买入/卖出代码；若勾选，且买入/卖出价格有效，按快捷键，光标会在价格与代码之间来回切换，如果价格无效，则也只会对焦与证券代码。
- (4) 提示回报废单信息：勾选之后，当柜台检测到是废单时，弹框提示。
- (5) 提示验证废单信息：勾选之后，当快客户端检测到即将下的是废单时，弹框提示。
- (6) 成交信息展示代码：勾选之后，成交信息中有证券代码一项。
- (7) 委托时间展示：勾选之后，可撤委托和成交记录中有委托时间一项
- (8) +/-键全局（英文输入法）：勾选之后，可在英文输入法模式下使用+/-来进行价格调整。

(9) 委托确认：勾选之后，报单后弹出“下单确认”窗口，显示证券代码、市场、买卖数量，点击确认正式委托，点击取消，弹窗关闭，回到下单界面。

(10) 撤单确认：勾选后，F3 撤单后弹出“撤单确认”窗口，显示证券代码、市场、买卖数量，点击确认正式撤单，点击取消，弹窗关闭，回到下单界面；F5 撤单后弹出“撤单确认窗口，显示“所有可撤委托均进行撤单”提示框，点击取消，弹窗关闭，回到下单界面。

(11) 弹窗提示：勾选之后，成交、撤单等右下角有弹窗提示

4.17 分仓设置

1. 路径

设置（默认 F10）-> 选择“交易设置”页 -> 选择“个性化设置”项 -> 输入调整项。

2. 设置项含义

分仓比例1	75%	▼
分仓比例2	50%	▼

默认 F6, F7 为分仓，其对应的分仓比例分别为分仓比例 1，分仓比例 2。F6 按一遍表示按可卖数量的 75% 分仓，刷新卖出数量，按两遍不分仓，以此类推。

卖出75%	
证券代码	002024
证券名称	ST易购
卖出价格	2.00
卖出数量	3750000
可卖数量	5000088

4.18 快捷键设置

1. 路径

设置（默认 F10）-> 选择“快捷键”页 -> 输入调整项。

2. 设置项含义



- (1) 买入：光标切换至买入价格
- (2) 卖出：光标切换至卖出价格
- (3) 撤单：对最新一笔可撤委托进行撤单
- (4) 账号查询：查询账号最新的资金、持仓、持仓盈亏等信息
- (5) 全撤：对所有可撤委托进行撤单
- (6) 其他交易：包括新股（债）申购、盘后申报、配股配债、应急交易等。
- (7) 选中撤单：快速选中委托列表中最新一条委托，通过搭配 F3 可进行快速撤单。
- (8) 分仓 1：按照设置的分仓比例 1 快速切换卖出数量
- (9) 分仓 2：按照设置的分仓比例 2 快速切换卖出数量
- (10) 补单：将原委托撤单，然后对未完成部分按照设置的委托价格档位下单
- (11) 导出：针对成交回报信息进行导出
- (12) 买涨停价：买入价格处快速填入涨停价
- (13) 卖跌停价：卖出价格快速填入跌停价
- (14) 锁屏：快速将整个软件锁屏
- (15) 快捷键支持修改，如果想用组合键的话，可以写为形如“Shift+F8”、“Ctrl+F8”之类的方式。

5. 管理业务

5.1 账户查询

通过输入账户查询快捷键(默认 F4)，系统将弹出账户信息窗口，包括资金信息和持仓信息，点击刷新可以针对资金与持仓信息刷新，点击导出可保存持仓信息；

×
用户

1 账户查询 2 划转资金 3 修改密码

账户信息

客户号	资金金额	可用资金	总市值	交易冻结	总盈亏
25602156	39997710.72	39997710.72	42598624103.84	0.00	50982126788.55

持仓信息

交易市场	证券代码	证券名称	股份余额	可用数量	单位持仓成本	市值	浮动盈亏
深证	000691	亚太实业	5000088	5000088	0.00	21000369.60	20950363.72
深证	002024	ST易购	5000088	5000088	0.00	9950175.12	9900169.24
深证	002176	江特电机	5000199	5000199	0.00	61352441.73	59002343.20
深证	004890		5000088	5000088	0.00	0.00	696762257.80
上海	010115		5000088	5000088	0.000	0.00	5000087999.00
上海	010706	07国债06	5000088	5000088	0.000	5000088000.00	5011786504.93
深证	100303		5000088	5000088	0.000	0.00	509566983.29
深证	100905	国债0905	5000088	5000088	0.000	500008800.00	503202623.60
深证	106001		5000088	5000088	0.000	0.00	500007516.23

刷新
导出

5.2 导出成交回报

通过导出快捷键(默认 F9)，选定导出路径后，自动导出成交回报，保存为“yyyyMMddTradeInfo.csv”文件，文件格式如下：

#	A	B	C	D	E	F	G	H	I	J	K	L
1	证券名称	买卖	委托数量	委托价	成交数量	成交均价	成交金额	撤单数量	成交状态	委托批号	证券代码	委托时间
2	平安银行	买入	100	9.3	1	9.3	9.3	99	部撤	76	000001	10:21:32
3	平安银行	卖出	11	9.3	11	9.3	102.3	0	全成	77	000001	10:21:54
4	白云机场	买入	100	10.21	10	10.21	102.1	90	部撤	78	600004	10:22:03
5	白云机场	卖出	100	10.21	10	10.21	102.1	90	部撤	79	600004	10:22:05

5.3 出入金

账户查询（默认 F4）-> 选择“划转资金”页。先点击“刷新”按钮，可以显示顶点极速柜台账户当前的余额，然后再进行转入资金或者转出资金操作（如下图）。

用户
×

1 账户查询
2 划转资金
3 修改密码

账户余额	39997710.72	元	<input type="button" value="刷新"/>
转账金额		元	<input type="button" value="全部"/>
资金密码	<input type="password"/> <input type="button" value="⌵"/> <input type="button" value="⌵"/>		

②

注：客户首先通过银证转帐将资金从银行转入到集中交易柜台，然后再通过出入金功能完成资金集中柜台与极速柜台间的资金划转操作；

5.4 修改密码

账户查询（默认 F4）-> 选择“修改密码”页。

用户
×

1 账户查询
2 划转资金
3 修改密码

原密码		⌵	⌵
新密码		⌵	⌵
确认新密码	<input type="password"/> <input type="button" value="⌵"/> <input type="button" value="⌵"/>		

5.5 协议签署

风险揭示书签署，客户首次登录快枪手交易终端须完成电子签署。

